	<b>DOKUMENTACJA KS-AOW</b>						<b>KS-AOW</b>
	<b>REALIZACJA E-RECEPTY W PRZYPADKU AWARII SIM</b>						
ISO	9001:2015, 27001:2013	Dokument:	1	Wydanie:	2019-11-21	Waga:	90

## REALIZACJA E-RECEPTY W PRZYPADKU AWARII SIM

### 1. WSTĘP

W przypadku awarii systemu e-zdrowie (P1) realizacja e-Recepty w systemie KS-AOW będzie możliwa, jeżeli pacjent spełni wszystkie wymienione niżej warunki:

- udostępni informacje o wystawionej e-Recepcie; dokument można przedstawić w następujących formach:
  - na wskazany w systemie informacji w ochronie zdrowia adres poczty elektronicznej;
  - w postaci wydruku informacyjnego;
  - w formie elektronicznej, udostępnionej na Internetowym Koncju Pacjenta;
- okaże dokument potwierdzający tożsamość;
- złoży oświadczenie, w którym powinny znaleźć się następujące informacje:
  - poświadczenie pacjenta, że nie zrealizował wcześniej danej e-recepty;
  - klauzulę: „Jestem świadomy odpowiedzialności karnej za złożenie fałszywego oświadczenia”;
  - imię i nazwisko pacjenta;
  - PESEL lub seria i nr innego dokumentu potwierdzającego tożsamość;
  - podpis.

Poniżej przedstawiono przykładowe oświadczenie pacjenta na wydruku informacyjnym:

Kod dostępowy 0000

Informacja o receptach w pakiecie



1050219257162242497299741057092499477732940

Informacja umożliwia realizację recept elektronicznych, nie zastępuje jednak ich treści.

---

Wystawiono **14 listopada 2019 r.**  
 Pacjent **PACJENT P1**  
 Wystawca **DARIUSZ LECZNICZY, PWZ: 3016293 (Tel: 329999999)**

---

Recepta 1 z 1 ID 2.16.840.1.113883.3.4424.2.7.20.2.1 30.000000000000000005114  
 Przepisano Rp.  
**AMLOZEK tabletki 0,01 g 1 op. à 30 tabl. (1 blist.po 30 szt.)**  
 S:  
 Odpłatność **30%**

Oświadczam, że nie realizowałem/am wcześniej ww recept

*14.11.2019 r.*     *Pacjent P1*  
(data i podpis)

*Jestem świadomy odpowiedzialności karnej  
 za złożenie fałszywego oświadczenia.*

Rys. 1. Przykładowe oświadczenie pacjenta

Zalecane jest utrwalenie informacji o realizowanej e-Recepcie, ponieważ dane te mogą być potrzebne w sytuacji, gdy wystawienie DRR nie będzie możliwe. W przypadku, gdy e-Recepta jest realizowana na podstawie wydruku informacyjnego, to farmaceuta może dokument zachować (jeżeli pacjent wyrazi na to zgodę), skserować lub sfotografować. W sytuacji, gdy e-Recepta jest realizowana na podstawie, np. dokumentu umieszczonego na IKP, rekomendowane jest wykonanie zdjęcia.

	<b>DOKUMENTACJA KS-AOW</b>						<b>KS-AOW</b>
	<b>REALIZACJA E-RECEPTY W PRZYPADKU AWARII SIM</b>						
ISO	9001:2015, 27001:2013	Dokument:	1	Wydanie:	2019-11-21	Waga:	90

## 2. REALIZACJA E-RECEPTY W TRYBIE AWARYJNYM

Poniżej przedstawiony został proces realizacji e-Recepty w przypadku awarii SIM:

- Jeżeli po wprowadzeniu kodu dostępu do e-Recepty wystąpi awaria połączenia (Rys. 2), to farmaceuta może zrealizować sprzedaż w trybie awaryjnym (jeżeli spełnione zostaną wszystkie warunki opisane w pierwszym rozdziale).

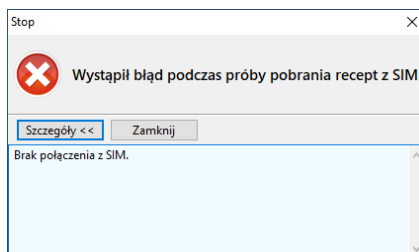

Rys. 2. Brak połączenia z SIM

Po wybraniu przycisku **Zamknij**, wyświetlone zostanie okno, z poziomu którego farmaceuta będzie mógł włączyć tryb awaryjny realizacji e-Recept:

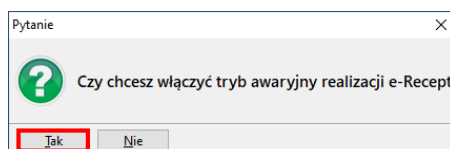

Rys. 3. Możliwość włączenia trybu awaryjnego

Po wybraniu **TAK** tryb awaryjny zostanie włączony:

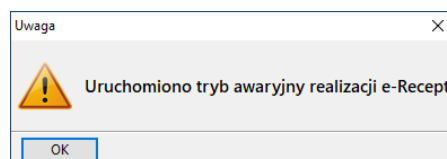

Rys. 4. Uruchomienie trybu awaryjnego

W głównym oknie sprzedaży pojawi się panel informujący o braku komunikacji z SIM i rozpoczęciu pracy w trybie awaryjnym. W tym miejscu przedstawiony jest również skrót, za pomocą którego można wyłączyć tryb awaryjny **[Ctrl+Shift+A]**. Dodatkowo w oknie „Kody e-Recepty” również wyświetlona zostanie informacja, że e-Recepta zostanie zrealizowana w trybie awaryjnym:

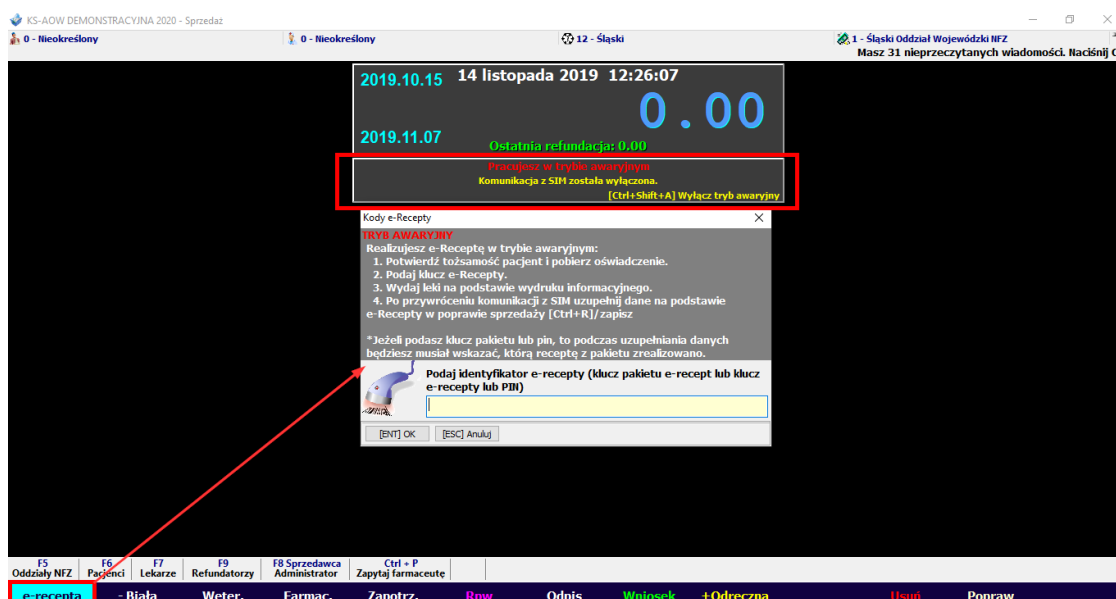

Rys. 5. Tryb awaryjny

REALIZACJA E-RECEPT W PRZYPADKU AWARII SIM	Wykonała: Justyna Maciejewska	Sprawdziła: Agnieszka Fic	Zatwierdził: Kamil Kotarski	Strona 2 z 14
--	----------------------------------	---------------------------	-----------------------------	---------------

- Przed wprowadzeniem identyfikatora e-Recepty, należy potwierdzić tożsamość pacjenta i pobrać od niego oświadczenie (dane, które muszą się znaleźć na oświadczeniu przedstawione zostały w rozdziale pierwszym). Następnie należy wprowadzić klucz e-Recepty.
- Po podaniu klucza, należy wybrać rodzaj e-Recepty i kliknąć OK.

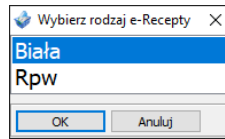

Rys. 6. Rodzaj e-Recepty

- Następnie wyświetlone zostanie okno wprowadzania kodów z recept w trybie awaryjnym. W oknie należy uzupełnić dane na podstawie informacji o wystawionej e-Receptie (Rys. 8). Szczególnie istotne jest wprowadzenie numeru e-Recepty. Farmaceuta może wpisać cały numer recepty lub tylko fragment – ważne jest, aby później potrafił zidentyfikować daną e-Receptę w pakiecie (podczas uzupełniania danych dotyczących danej sprzedaży). Identyfikator umieszczany na e-Receptie składa się z dwóch części: pierwsza część (nadawana przez CSIOZ) identyfikuje gabinet, natomiast druga część jest numerem recepty nadanym przez system gabinetowy (numer ten jest unikalny w ramach wystawionych przez świadczeniodawcę recept). Przykładowo:

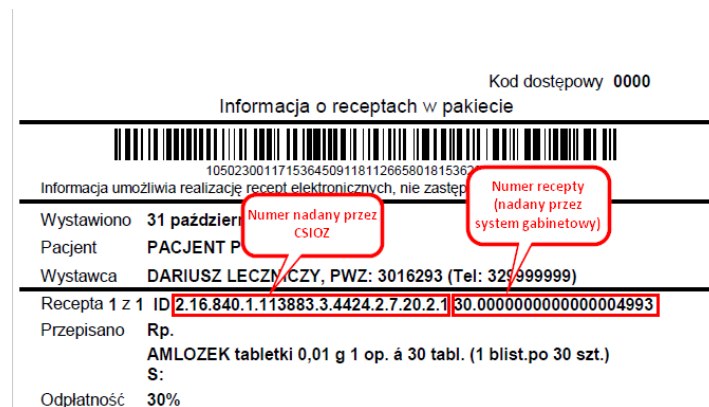

Rys. 7. Przykładowy identyfikator umieszczany na e-Receptie

Przykładowe uzupełnienie kodów z e-Recepty na podstawie wydruku informacyjnego:

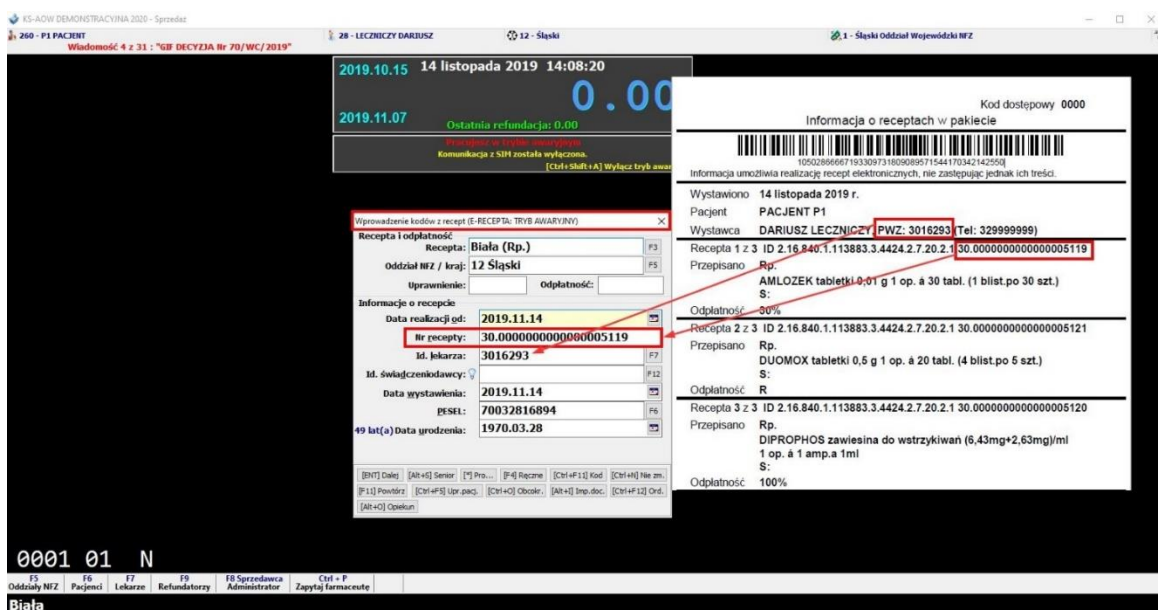

Rys. 8. Wprowadzanie kodów z recept

	<b>DOKUMENTACJA KS-AOW</b>						<b>KS-AOW</b>
	<b>REALIZACJA E-RECEPTY W PRZYPADKU AWARII SIM</b>						
ISO	9001:2015, 27001:2013	Dokument:	1	Wydanie:	2019-11-21	Waga:	90

5. Po wprowadzeniu danych uzyskanych z wydruku informacyjnego, należy kliknąć **[ENT] Dalej** i wskazać odpowiedni produkt z listy towarów. Następnie należy wybrać odpłatność, zgodnie z uzyskanymi danymi o e-Receptce.



**Aby zrealizować kolejną receptę z pakietu, należy wybrać przycisk **e-recepta**! Wybranie przycisku / N. pozycja / Następny lek w trybie awaryjnym spowoduje sprzedaż wszystkich pozycji z pakietu na ten sam numer e-recepty!**

6. Zgodnie z powyższą informacją, aby wydać pacjentowi kolejną pozycję z pakietu, należy ponownie wybrać przycisk **e-recepta**. Wyświetlone zostanie okno wprowadzania kodów e-Recepty, gdzie domyślnie wyświetlony zostanie wprowadzony wcześniej identyfikator e-Recepty (należy jednak upewnić się, że jest poprawny), po czym należy kliknąć **[ENT] OK**.

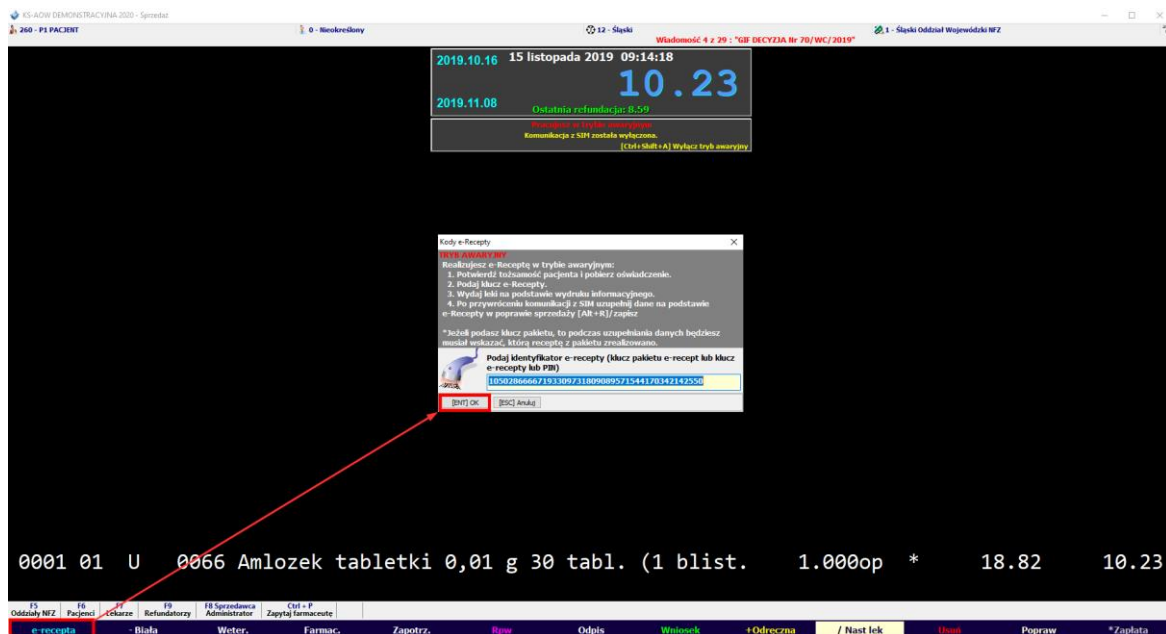



Rys. 9. Wybranie kolejnej pozycji z pakietu e-recept

7. Dalsza procedura realizacji sprzedaży w trybie awaryjnym jest taka sama, jak zostało to opisane w punktach 3 – 6.



**Podczas wprowadzania kodów z e-Recepty, należy pamiętać o uzupełnieniu pola „Nr e-recepty”! Umożliwi to identyfikację e-Recepty w pakiecie.**

8. Gdy wszystkie realizowane pozycje z pakietu zostały wprowadzone, można zatwierdzić sprzedaż i pobrać zapłatę od pacjenta. Pozycje, które zostały zrealizowane w trybie awaryjnym oznaczone zostaną fioletowym kwadratem:

 	<b>DOKUMENTACJA KS-AOW</b>						<b>KS-AOW</b>
	<b>REALIZACJA E-RECEPTY W PRZYPADKU AWARII SIM</b>						
ISO	9001:2015, 27001:2013	Dokument:	1	Wydanie:	2019-11-21	Waga:	90

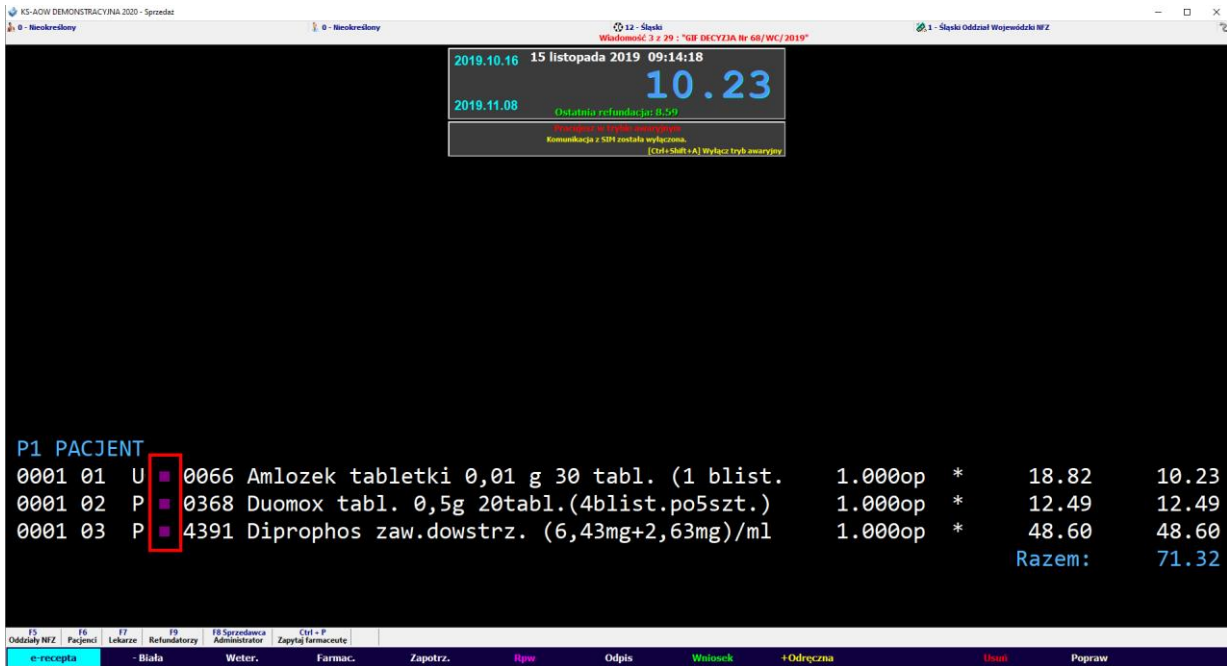

2019.10.16 15 listopada 2019 09:14:18  
2019.11.08 Ostatnia refundacja: 8.99  
Komunikacja z SIM została wyłączona.  
(Ctrl+Shift+A) Wyłącz tryb awaryjny

P1 PACJENT

0001	01	U	0066 Amlozek tabletki 0,01 g 30 tabl. (1 blist.	1.000op	*	18.82	10.23
0001	02	P	0368 Duomox tabl. 0,5g 20tabl.(4blist.po5szt.)	1.000op	*	12.49	12.49
0001	03	P	4391 Diprophos zaw.dowstrz. (6,43mg+2,63mg)/ml	1.000op	*	48.60	48.60
						Razem:	71.32

13 Oddział NFZ 16 Pacjenci 17 Lekarze 18 Refundatorzy 19 Sprzedawca Administrator Ctrl + P Zapytał farmaceutę  
e-recepta - Biała Weter. Farmac. Zapotrz. Bpno Odpis Wolność +Odręczna Usudi Popraw

Rys. 10. Pozycja wydana w trybie awaryjnym

- Gdy połączenie z SIM zostanie przywrócone, należy wyłączyć tryb awaryjny i wystawić DRR dla e-Recept realizowanych w trybie awaryjnym (proces ten został opisany w następnym rozdziale).

### 3. WYŁĄCZENIE TRYBU AWARYJNEGO

Tryb awaryjny nie zostanie automatycznie wyłączony po przywróceniu komunikacji z SIM. Dlatego zalecane jest, aby farmaceuta na 1. stanowisku sprawdzał co pewien czas czy połączenie zostało przywrócone. Poniżej opisano sposób w jaki należy wyłączyć tryb awaryjny i zweryfikować połączenie z SIM.



**Poniższe czynności należy wykonać pomiędzy transakcjami! Nie należy wyłączać trybu awaryjnego w trakcie trwania nowej transakcji!**

- Z poziomu okna sprzedaży, należy wybrać skrót **CTRL+SHIFT+A**. Po wykonaniu czynności wyświetlone zostanie okno umożliwiające wyłączenie trybu awaryjnego. Aby wyłączyć tryb, należy wybrać **Tak**:

	<b>DOKUMENTACJA KS-AOW</b>						<b>KS-AOW</b>
	<b>REALIZACJA E-RECEPTY W PRZYPADKU AWARII SIM</b>						
ISO	9001:2015, 27001:2013	Dokument:	1	Wydanie:	2019-11-21	Waga:	90

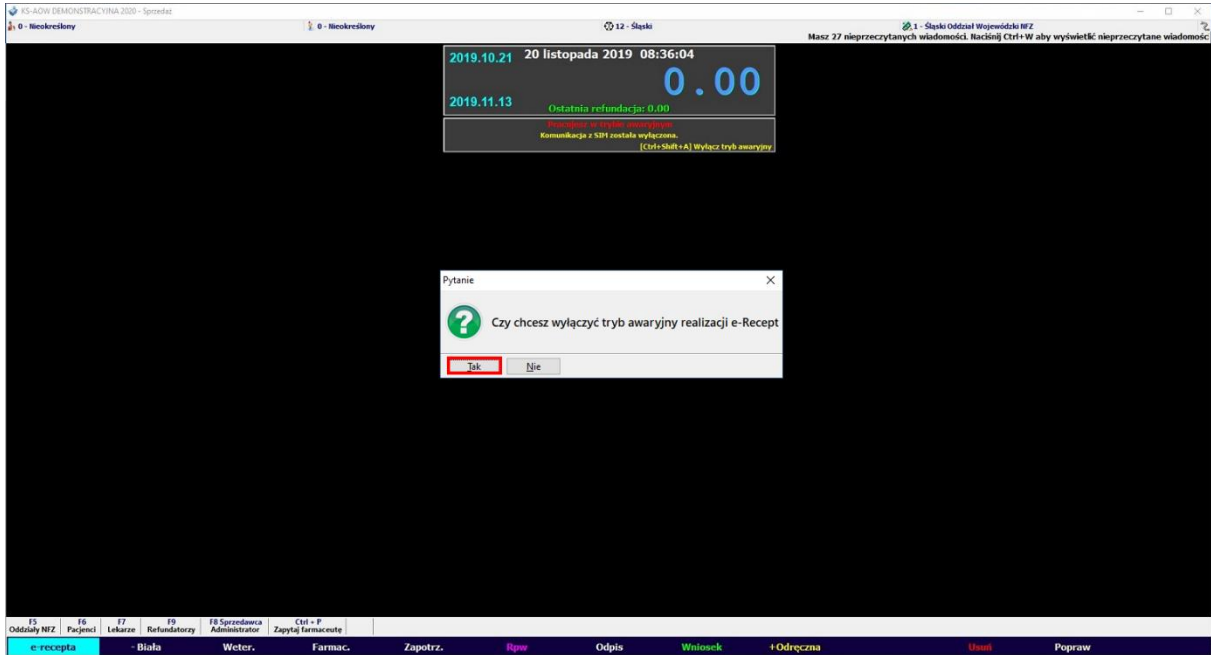

Rys. 11. Wyłączenie trybu awaryjnego w celu sprawdzenia połączenia z SIM

- Po wykonaniu czynności tryb awaryjny zostanie wyłączony:

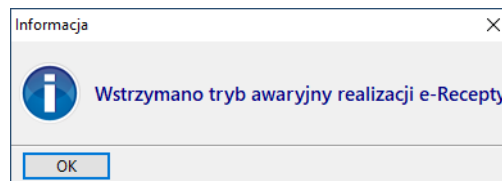

Rys. 12. Wstrzymanie trybu awaryjnego

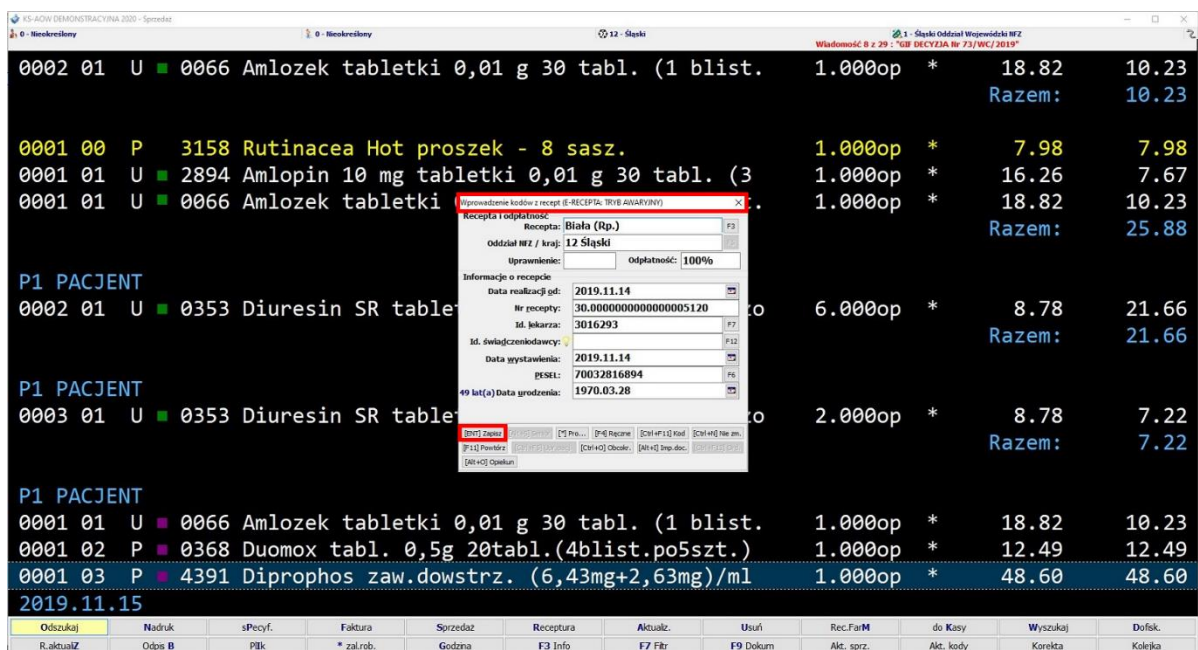

- Następnie należy przejść do poprawy sprzedaży (klawisz **P**), podświetlić pozycję zrealizowaną w trybie awaryjnym i wybrać skrót **ALR+R**, a następnie **[ENT] Zapisz**:



Rys. 13. Próba pobrania e-Recepty z SIM

REALIZACJA E-RECEPT W PRZYPADKU AWARII SIM	Wykonała: Justyna Maciejewska	Sprawdziła: Agnieszka Fic	Zatwierdził: Kamil Kotarski	Strona 6 z 14
--	----------------------------------	---------------------------	-----------------------------	---------------



 	<b>DOKUMENTACJA KS-AOW</b>							<b>KS-AOW</b>
	<b>REALIZACJA E-RECEPTY W PRZYPADKU AWARII SIM</b>							
ISO	9001:2015, 27001:2013	Dokument:	1	Wydanie:	2019-11-21	Waga:	90	

- Nastąpi próba połączenia z SIM. Jeżeli połączenie będzie prawidłowe, wyświetlony zostanie odpowiedni komunikat, informujący o pomyślnym pobraniu e-Recept, np.:

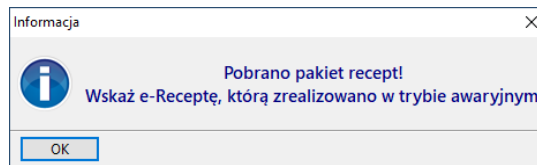

Rys. 14. Połączenie SIM działa poprawnie

Po kliknięciu **OK** wyświetlone zostaną pobrane z SIM e-Recepty:

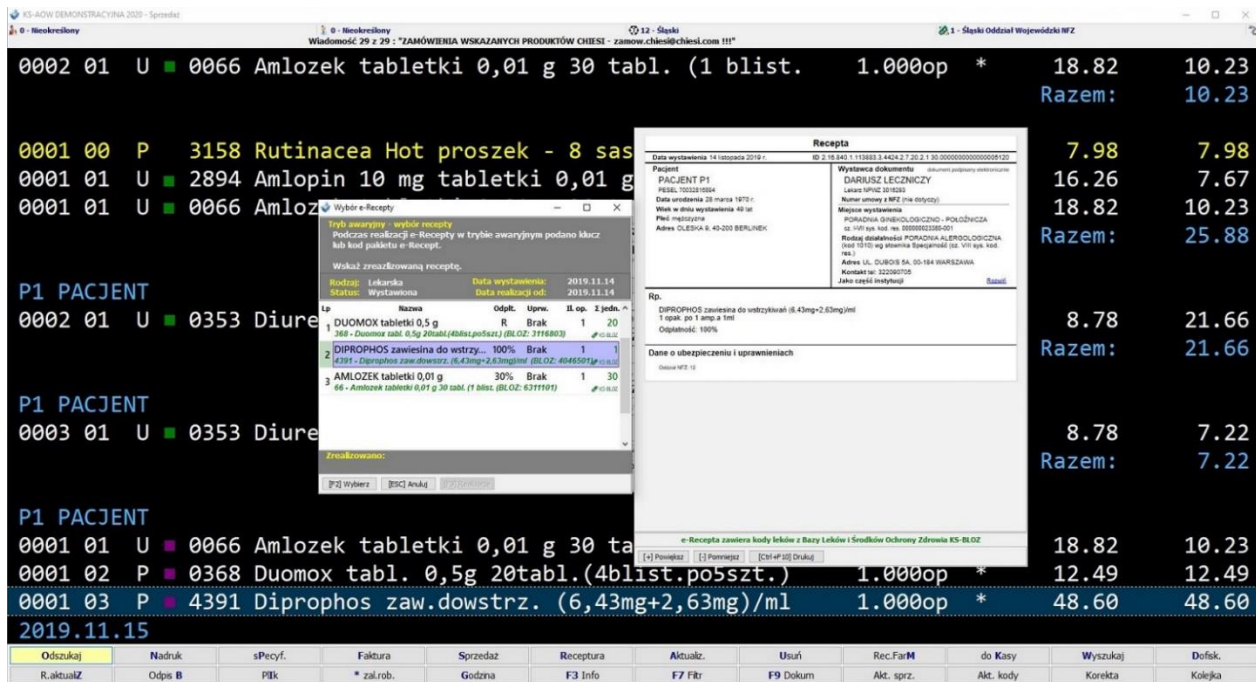

0002 01 U	0066	Amlozek tabletki 0,01 g 30 tabl. (1 blist.	1.000op *	18.82	10.23
				<b>Razem:</b>	<b>10.23</b>
0001 00 P	3158	Rutinacea Hot proszek - 8 sas		7.98	7.98
0001 01 U	2894	Amlopin 10 mg tabletki 0,01 g		16.26	7.67
0001 01 U	0066	Amlozek		18.82	10.23
				<b>Razem:</b>	<b>25.88</b>
<b>P1 PACJENT</b>					
0002 01 U	0353	Diure		8.78	21.66
				<b>Razem:</b>	<b>21.66</b>
<b>P1 PACJENT</b>					
0003 01 U	0353	Diure		8.78	7.22
				<b>Razem:</b>	<b>7.22</b>
<b>P1 PACJENT</b>					
0001 01 U	0066	Amlozek tabletki 0,01 g 30 ta		18.82	10.23
0001 02 P	0368	Duomox tabl. 0,5g 20tabl. (4blist.po5szt.)	1.000op *	12.49	12.49
0001 03 P	4391	Diprophos zaw.dowstrz. (6,43mg+2,63mg)/ml	1.000op *	48.60	48.60
<b>2019.11.15</b>					

Rys. 15. Pobrane e-Recepty

Jeżeli jednak komunikacja z SIM nadal będzie wyłączona, to w celu realizacji e-Recepty, należy ponownie włączyć tryb awaryjny (rozdział 2).

## 4. WYSTAWIENIE DRR PO USUNIĘCIU AWARII SIM

Gdy połączenie z SIM zostanie przywrócone, to w ciągu 3 dni od usunięcia awarii SIM (do terminu nie wlicza się dni wolnych od pracy dla danej apteki), należy uzupełnić dane e-Recept zrealizowanych w trybie awaryjnym, a następnie wysłać DRR. Czynność można wykonać z poziomu modułu APW11 Sprzedaż ([Uzupełnianie danych e-Recepty z poziomu APW11](#)) lub APW23 Kontrola ([Uzupełnianie danych e-Recepty z poziomu APW23](#)).

### 4.1. Uzupełnienie danych e-Recepty z poziomu APW11

- Z poziomu poprawy sprzedaży (klawisz **P**) należy odszukać sprzedaż w trybie awaryjnym (pozycje zrealizowane w tym trybie oznaczone są fioletowym kwadratem). Następnie, gdy odpowiednia pozycja jest podświetlona, należy wybrać skrót **ALT+R**. Wyświetlone zostanie „Wprowadzenie kodów z recept [E-RECEPTA: TRYB AWARYJNY]”. Z poziomu okna należy wybrać **[ENT] Zapisz** (Rys. 13). Po pobraniu pakietu wyświetlone zostaną e-Recepty (Rys. 15).
- W oknie „Wybór e-Recepty” należy wskazać właściwą pozycję (tę, która została podświetlona w poprawie sprzedaży), a następnie kliknąć **[F2] Wybierz**:

REALIZACJA E-RECEPT W PRZYPADKU AWARII SIM	Wykonała: Justyna Maciejewska	Sprawdziła: Agnieszka Fic	Zatwierdził: Kamil Kotarski	Strona 7 z 14
--	----------------------------------	---------------------------	-----------------------------	---------------

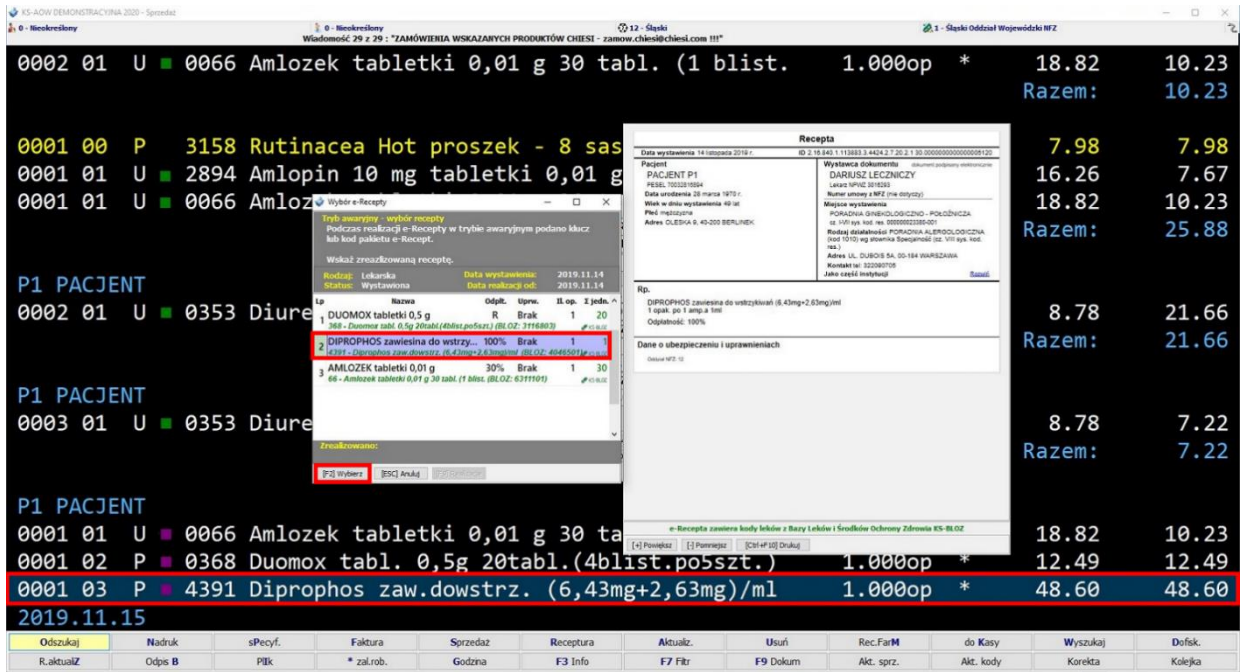

Identyfikator	Typ	Nazwa	Ilość	Waga	Wartość	Wartość	
0002 01 U	0066	Amlozek tabletki 0,01 g 30 tabl. (1 blist.	1.000op	*	18.82	10.23	
						<b>Razem:</b>	<b>10.23</b>
0001 00 P	3158	Rutinacea Hot proszek - 8 sas			7.98	7.98	
0001 01 U	2894	Amlopin 10 mg tabletki 0,01 g			16.26	7.67	
0001 01 U	0066	Amlozek tabletki 0,01 g 30 tabl. (1 blist.			18.82	10.23	
						<b>Razem:</b>	<b>25.88</b>
0002 01 U	0353	Diure			8.78	21.66	
						<b>Razem:</b>	<b>21.66</b>
0003 01 U	0353	Diure			8.78	7.22	
						<b>Razem:</b>	<b>7.22</b>
0001 01 U	0066	Amlozek tabletki 0,01 g 30 ta			18.82	10.23	
0001 02 P	0368	Duomox tabl. 0,5g 20tabl.(4blist.po5szt.)	1.000op	*	12.49	12.49	
0001 03 P	4391	Diprophos zaw.dowstrz. (6,43mg+2,63mg)/ml	1.000op	*	48.60	48.60	

Rys. 16. Wskazanie realizowanej recepty

- Po wybraniu opcji wyświetlone zostanie okno „Finalizacja wydania e-Recepty w trybie awaryjnym”:

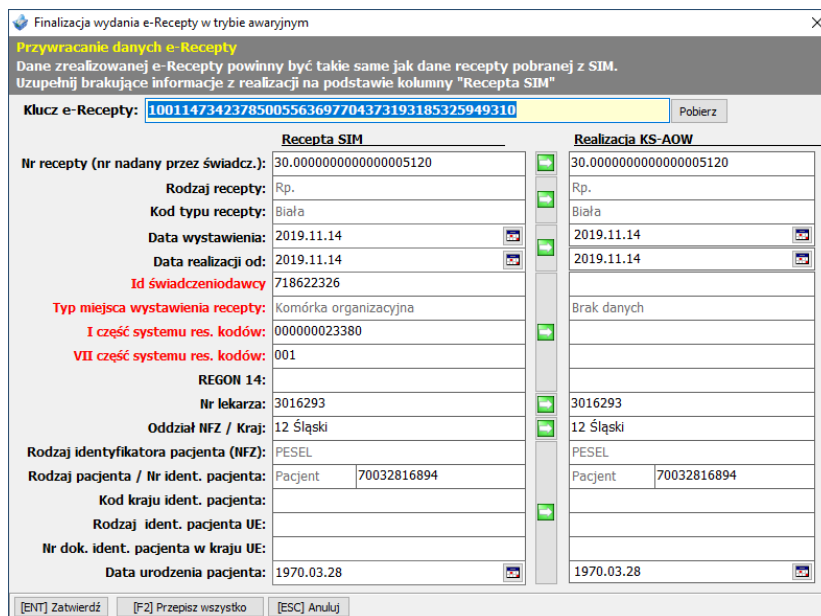

**Finalizacja wydania e-Recepty w trybie awaryjnym**

Przywracanie danych e-Recepty  
Dane zrealizowanej e-Recepty powinny być takie same jak dane recepty pobranej z SIM.  
Uzupełnij brakujące informacje z realizacji na podstawie kolumny "Recepta SIM"

Klucz e-Recepty:

Recepta SIM	Realizacja KS-AOW
Nr recepty (nr nadany przez świadc.): 30.000000000000000005120	30.000000000000000005120
Rodzaj recepty: Rp.	Rp.
Kod typu recepty: Biała	Biała
Data wystawienia: 2019.11.14	2019.11.14
Data realizacji od: 2019.11.14	2019.11.14
Id świadczeniodawcy: 718622326	
Typ miejsca wystawienia recepty: Komórka organizacyjna	Brak danych
I część systemu res. kodów: 000000023380	
VII część systemu res. kodów: 001	
REGON 14:	
Nr lekarza: 3016293	3016293
Oddział NFZ / Kraj: 12 Śląski	12 Śląski
Rodzaj identyfikatora pacjenta (NFZ): PESEL	PESEL
Rodzaj pacjenta / Nr ident. pacjenta: Pacjent 70032816894	Pacjent 70032816894
Kod kraju ident. pacjenta:	
Rodzaj ident. pacjenta UE:	
Nr dok. ident. pacjenta w kraju UE:	
Data urodzenia pacjenta: 1970.03.28	1970.03.28

[ENT] Zatwierdź [F2] Przepisz wszystko [ESC] Anuluj



Rys. 17. Finalizacja wydania e-Recepty w trybie awaryjnym

W tym miejscu należy uzupełnić brakujące informacje dotyczące zrealizowanej e-Recepty. Uzupełnienie braków jest istotne, ponieważ informacje te będą niezbędne podczas sporządzania sprawozdania dla NFZ. W górnej części okna znajduje się pole „Klucz e-Recepty” (w przypadku zauważenia błędu, w tym miejscu można ponownie wprowadzić klucz e-Recepty lub pakietu e-Recept, kliknąć **Pobierz** i wybrać właściwą pozycję).

Poniżej znajdują się dane dotyczące zrealizowanej e-Recepty podzielone na kolumny:

- Recepta SIM** – dane pobrane z SIM,
- Realizacja KS-AOW** – dane wprowadzone przez farmaceutę podczas realizacji sprzedaży (pola w kolumnie należy uzupełnić na podstawie kolumny „Recepta SIM”).



 	<b>DOKUMENTACJA KS-AOW</b>						<b>KS-AOW</b>
	<b>REALIZACJA E-RECEPTY W PRZYPADKU AWARII SIM</b>						
ISO	9001:2015, 27001:2013	Dokument:	1	Wydanie:	2019-11-21	Waga:	90

Dane w obu kolumnach powinny być spójne, dlatego pola wykazujące różnice są podświetlone na czerwono, co pozwala na szybką identyfikację miejsc wymagających uzupełnienia (Rys. 17). Dane mogą być uzupełnione:

- Automatycznie – za pomocą przycisku **[F2] Przepisz wszystko**. Po wybraniu opcji dane z kolumny „Recepta SIM” zostaną przepisane do kolumny „Realizacja KS-AOW”.
- Za pomocą przycisków:  – kliknięcie ikony przy danym polu powoduje przepisanie wartości z kolumny „Recepta SIM” do kolumny „Realizacja KS-AOW”.
- Część pól można wprowadzić ręcznie (kody resortowe).

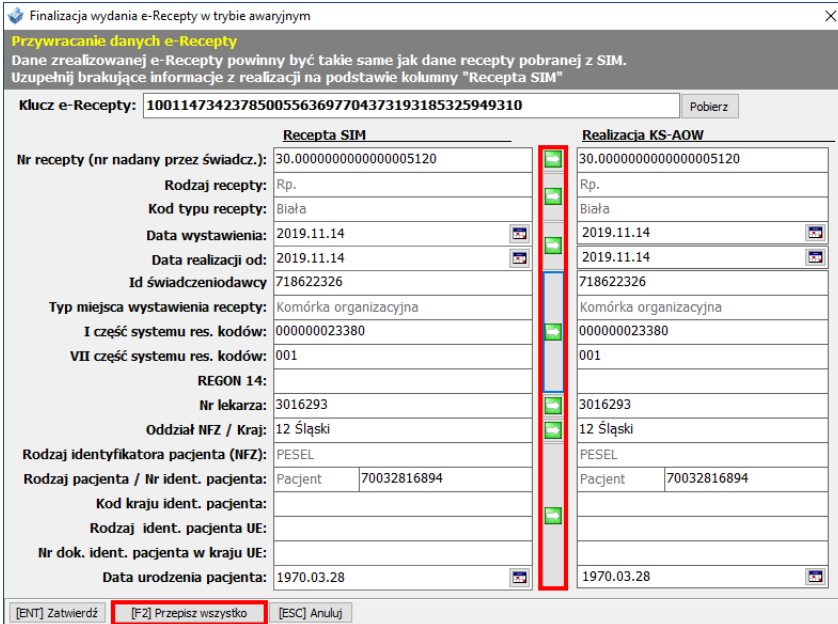

Rys. 18. Uzupełnianie danych z realizacji

4. Po uzupełnieniu wszystkich brakujących informacji, należy kliknąć **[ENT] Zatwierdź**.
5. Następnie wyświetlony zostanie Dokument Realizacji Recepty, na którym znajduje się informacja, że dana e-Recepta została zrealizowana w trybie awaryjnym (informacja ta również zostanie przekazana do SIM):

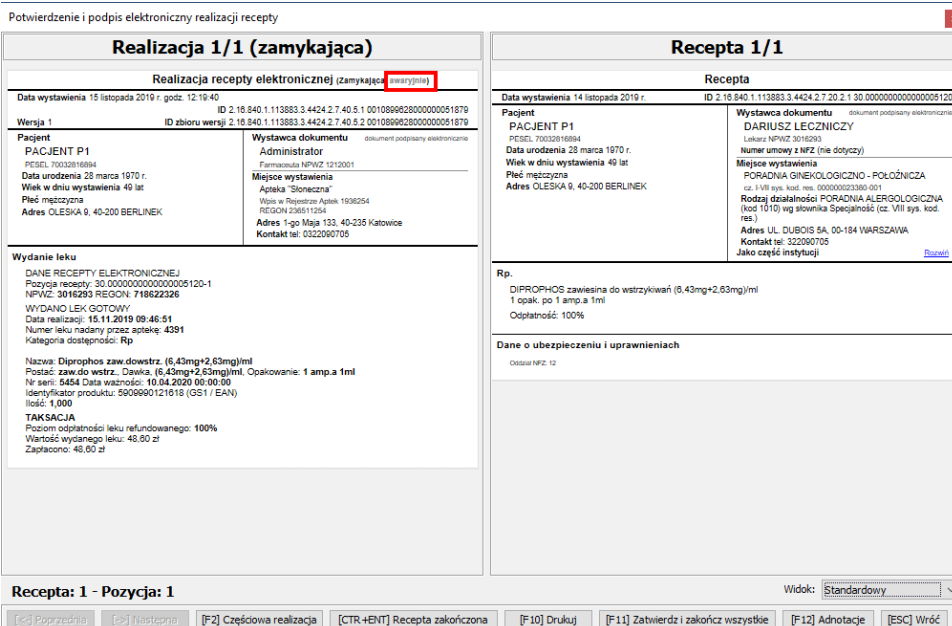

Rys. 19. Porównanie danych z e-Recepty z DRP

REALIZACJA E-RECEPT W PRZYPADKU AWARII SIM	Wykonała: Justyna Maciejewska	Sprawdziła: Agnieszka Fic	Zatwierdził: Kamil Kotarski	Strona 9 z 14
--	----------------------------------	---------------------------	-----------------------------	---------------

	<b>DOKUMENTACJA KS-AOW</b>						<b>KS-AOW</b>
	<b>REALIZACJA E-RECEPTY W PRZYPADKU AWARII SIM</b>						
ISO	9001:2015, 27001:2013	Dokument:	1	Wydanie:	2019-11-21	Waga:	90

Dokument Realizacji Recepty należy porównać z e-Receptą, w celu zweryfikowania poprawności utworzonego DRR. Następnie należy określić realizację (częściowa lub zamykająca). Po wybraniu jednej z opcji DRR zostanie wysłany do SIM.

5. Fioletowa ikona znajdująca się przy pozycji zrealizowanej w trybie awaryjnym, zmieni kolor na zielony (informujący o przekazaniu DRR do SIM):

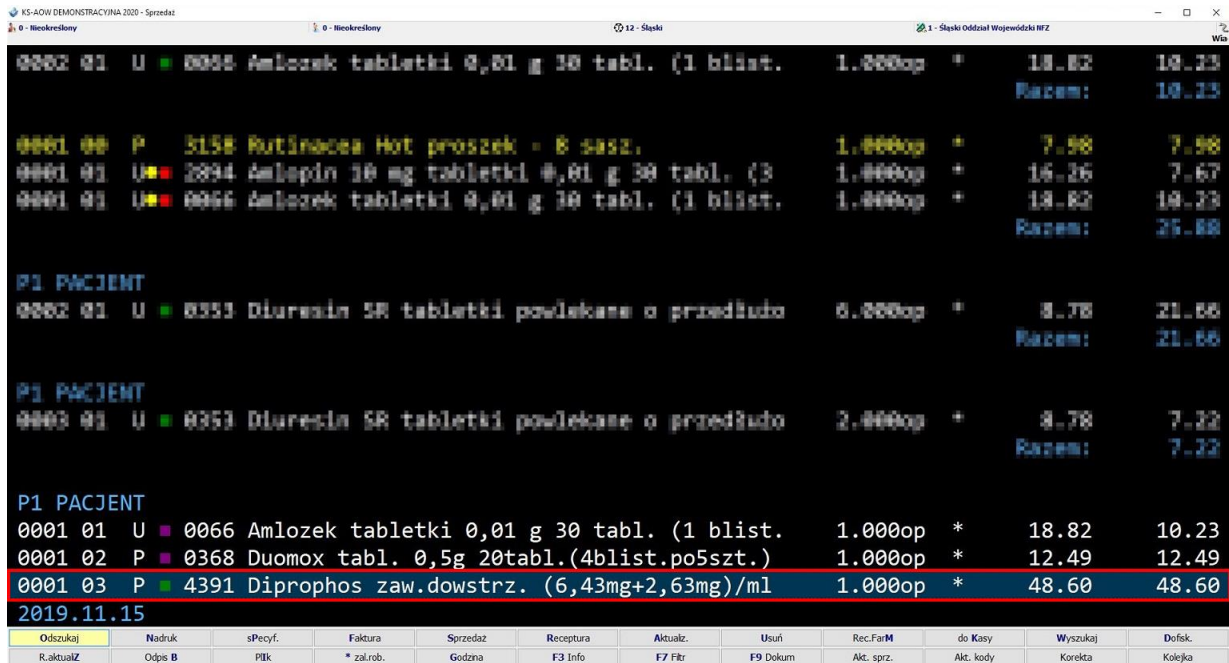

Code	Quantity	Unit	Drug Name	Strength	Form	Price	Total Price
0002 01	1.000	op	0055 Amlozek tabletki 0,01 g 30 tabl. (1 blist.			18.82	18.82
<b>Razem:</b> 18.82							
0001 00	1.000	op	3158 Rutinadeca Hot proszek - 8 sasz.			7.98	7.98
0001 01	1.000	op	3894 Amlopiln 10 mg tabletki 0,01 g 30 tabl. (3			16.26	7.67
0001 01	1.000	op	0066 Amlozek tabletki 0,01 g 30 tabl. (1 blist.			18.82	19.33
<b>Razem:</b> 25.88							
<b>P1 PACJENT</b>							
0002 01	0.000	op	0353 Diuresin SR tabletki powlekane o przedluzo			8.78	21.66
<b>Razem:</b> 21.66							
<b>P1 PACJENT</b>							
0003 01	2.000	op	0353 Diuresin SR tabletki powlekane o przedluzo			8.78	7.32
<b>Razem:</b> 7.32							
<b>P1 PACJENT</b>							
0001 01	1.000	op	0066 Amlozek tabletki 0,01 g 30 tabl. (1 blist.			18.82	10.23
0001 02	1.000	op	0368 Duomox tabl. 0,5g 20tabl.(4blist.po5szt.)			12.49	12.49
0001 03	1.000	op	4391 Diprophos zaw.dowstrz. (6,43mg+2,63mg)/ml			48.60	48.60
2019.11.15							

Rys. 20. DRR został wysłany do SIM

6. Wyżej wymienione czynności należy powtórzyć dla pozostałych pozycji zrealizowanych w trybie awaryjnym.

## 4.2. Uzupełnienie danych e-Recepty z poziomu modułu APW23

Finalizacja recept w module APW23 powinna odbyć się z poziomu okna „Obecność kodów”. Po wybraniu opcji, należy określić parametry wyszukiwania brakujących kodów. Parametry można ustawić tak, aby program wyświetlił tylko te pozycje, które zostały zrealizowane w trybie awaryjnym oraz wymagają potwierdzenia – w tym celu należy w miejscu „Kody, których brak program powinien sprawdzić” zaznaczyć tylko jedno pole: „e-Recepty zrealizowane w trybie awaryjnym (wymagające potwierdzenia)”:

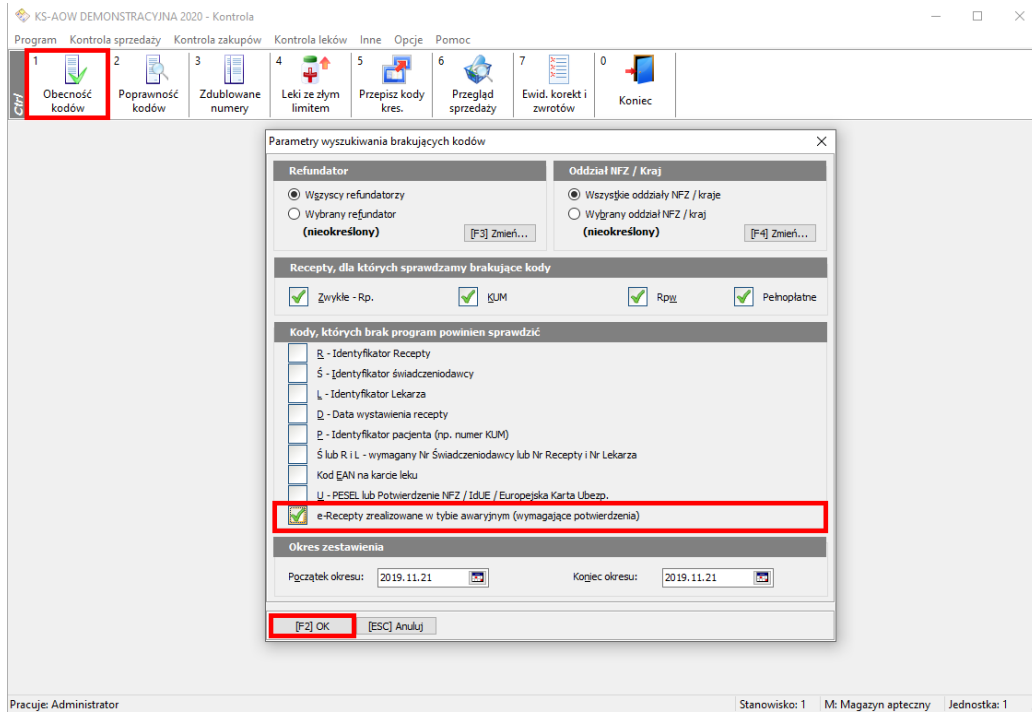

Rys. 21. Parametry wyszukiwania

Po wybraniu **[F2] Ok** wyświetlone zostaną e-Recepty zrealizowane w trybie awaryjnym, wymagające przetworzenia. Pozycje te będą dodatkowo oznaczone w kolumnie „SIM” ikoną: . Należy kliknąć na wybraną e-Receptę, a następnie wybrać przycisk **[F11] Wyślij DRR**.

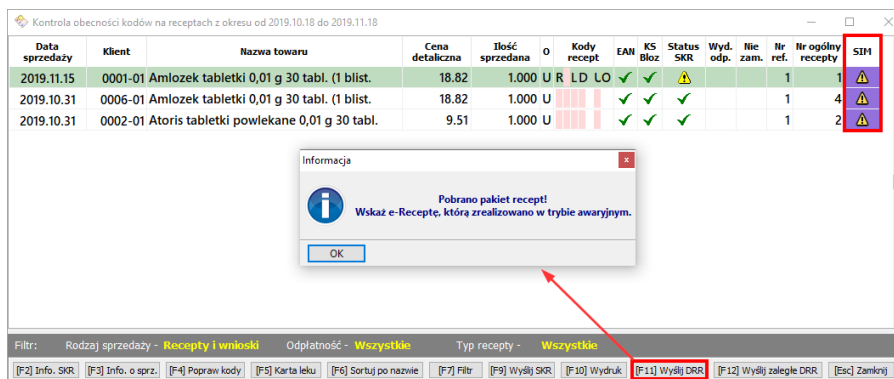

Rys. 22. Pobranie pakietu recept

Po pobraniu pakietu recept wyświetlone zostanie okno, w którym należy podświetlić właściwą pozycję, a następnie kliknąć **[F2] Wybierz**:

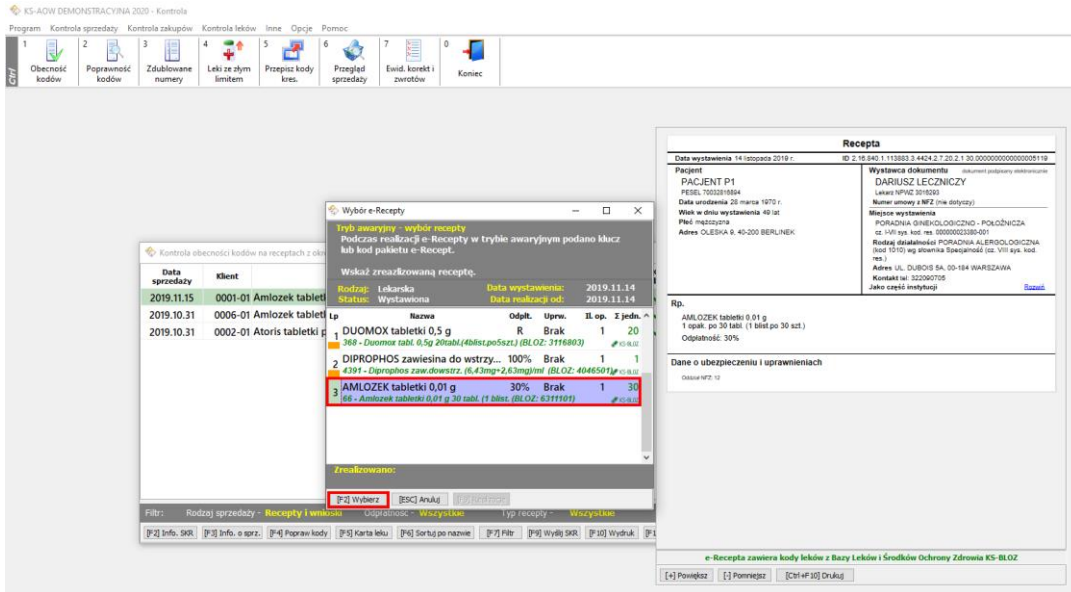

Rys. 23. Wskazanie e-Recepty

Następnie wyświetlone zostanie okno, w którym należy uzupełnić brakujące dane dotyczące sprzedaży w kolumnie „Realizacja KS-AOW”. W tym celu można skorzystać z przycisku **[F2] Przepisz wszystko**:

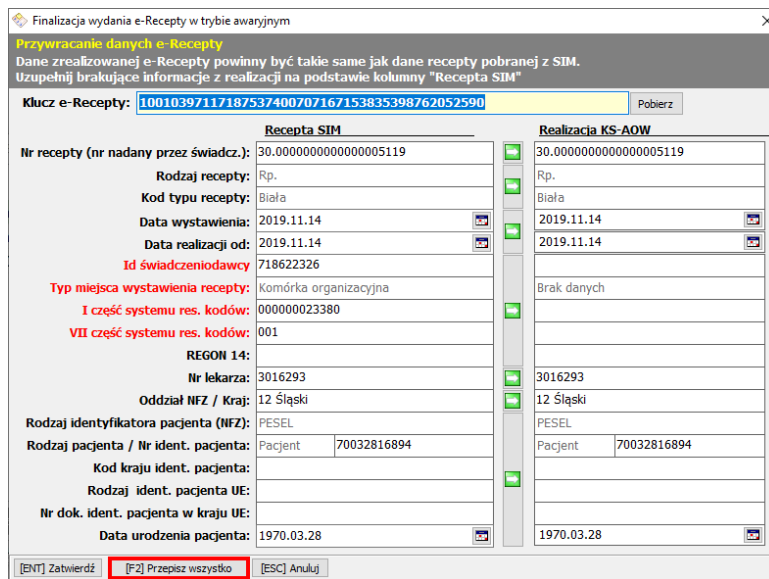

Rys. 24. Uzupełnienie brakujących informacji

Po przepisaniu danych pola wyróżnione kolorem czerwonym (wykazujące różnice), powinny zmienić kolor na czarny. Następnie należy kliknąć **[ENT] Zatwierdź**:

Finalizacja wydania e-Recepty w trybie awaryjnym



**Przywracanie danych e-Recepty**  
Dane zrealizowanej e-Recepty powinny być takie same jak dane recepty pobranej z SIM. Uzupełnij brakujące informacje z realizacji na podstawie kolumny "Recepta SIM"

Klucz e-Recepty: **10010397117187537400707167153835398762052590** Pobierz

Recepta SIM	Realizacja KS-AOW
Nr recepty (nr nadany przez świadcz.): 30.0000000000000005119	30.0000000000000005119
Rodzaj recepty: Rp.	Rp.
Kod typu recepty: Biała	Biała
Data wystawienia: 2019.11.14	2019.11.14
Data realizacji od: 2019.11.14	2019.11.14
Id świadczeniodawcy: 718622326	718622326
Typ miejsca wystawienia recepty: Komórka organizacyjna	Komórka organizacyjna
I część systemu res. kodów: 000000023380	000000023380
VII część systemu res. kodów: 001	001
REGON 14:	
Nr lekarza: 3016293	3016293
Oddział NFZ / Kraj: 12 Śląski	12 Śląski
Rodzaj identyfikatora pacjenta (NFZ): PESEL	PESEL
Rodzaj pacjenta / Nr ident. pacjenta: Pacjent 70032816894	Pacjent 70032816894
Kod kraju ident. pacjenta:	
Rodzaj ident. pacjenta UE:	
Nr dok. ident. pacjenta w kraju UE:	
Data urodzenia pacjenta: 1970.03.28	1970.03.28

[ENT] Zatwierdź   [F2] Przepisz wszystko   [ESC] Anuluj

Rys. 25. Zatwierdzenie zmian

Po wykonaniu czynności wygenerowany zostanie Dokument Realizacji Recepty, na którym znajduje się informacja, że dana e-Recepta została zrealizowana w trybie awaryjnym (informacja ta również zostanie przekazana do SIM). W tym miejscu należy sprawdzić czy Dokument Realizacji Recepty zgadza się z e-Receptą widoczną po prawej stronie. Następnie należy określić, czy recepta została zrealizowana w całości czy częściowo. Po wybraniu jednej z opcji DRR zostanie wysłany do SIM (w kolumnie „SIM” pojawi się ikona ). Tę samą czynność należy wykonać dla pozostałych pozycji oznaczonych w oknie „Kontrola obecności kodów...” ikoną .

Potwierdzenie i podpis elektroniczny realizacji recepty

Realizacja 1/1 (zamykająca)	Recepta 1/1				
<p><b>Realizacja recepty elektronicznej (zamykająca awaryjnie)</b></p> <p>Data wystawienia: 18 listopada 2019 r. godz. 11:21:56 ID 2.16.840.1.113883.3.4424.2.7.40.5.1.0010899628000000051877 ID zбору wersji 2.16.840.1.113883.3.4424.2.7.40.5.2.0010899628000000051877</p> <table border="1"> <tr> <td> <b>PACJENT P1</b> PESEL: 70032816894 Data urodzenia: 28 marca 1970 r. Wiek w dniu wystawienia: 49 lat Płeć: męska Adres: OLESKA 9, 40-200 BERLINEK                 </td> <td> <b>Wystawca dokumentu</b> Farmaceuta: NPWZ 1212001 Numer umowy z NFZ: 44 Miejsce wystawienia: Apteka "Słoneczna" Wzrost w Rejestrze: Apteka 1908254 PROMOCJA 236811554 Adres: 1-go Maja 133, 40-235 Katowice Kontakt: tel. 0322000705                 </td> </tr> </table> <p><b>Wydanie leku</b> DANE RECEPTY ELEKTRONICZNEJ Pozycja recepty: 30.0000000000000005119-1 NFZCZ: 3016293 REGION: 718622326 WYDANO LEK GOTOWY Data realizacji: 15.11.2019 09:10:54 Numer leku nadany przez aptekę: 66 Kategoria dostępności: Rp</p> <p>Nazwa: Amlozek tabletki 0,01 g 30 tabl. (1 blister) Postać: tabl., Dawka: 0,01 g, Opakowanie: 30 tabl. (1 blister po 30 szt.) Data ważności: 12.12.2020 00:00:00 Identyfikator produktu: 5009990798817 (GS1 / EAN) Ilość: 1,000</p> <p><b>TAKSACJA</b> Poziom odpłatności leku refundowanego: 30% Cena detaliczna: 18,82 zł Wartość wysłanego leku: 18,82 zł Limit urzędowy: 12,27 zł Kwota refundacji: 6,59 zł Zapłacone: 10,23 zł</p> <p><b>Dane o ubezpieczeniu i uprawnieniach</b> Oddział NFZ: 12</p>	<b>PACJENT P1</b> PESEL: 70032816894 Data urodzenia: 28 marca 1970 r. Wiek w dniu wystawienia: 49 lat Płeć: męska Adres: OLESKA 9, 40-200 BERLINEK	<b>Wystawca dokumentu</b> Farmaceuta: NPWZ 1212001 Numer umowy z NFZ: 44 Miejsce wystawienia: Apteka "Słoneczna" Wzrost w Rejestrze: Apteka 1908254 PROMOCJA 236811554 Adres: 1-go Maja 133, 40-235 Katowice Kontakt: tel. 0322000705	<p><b>Recepta</b></p> <p>Data wystawienia: 14 listopada 2019 r. ID 2.16.840.1.113883.3.4424.2.7.20.2.1.30.0000000000000005119</p> <table border="1"> <tr> <td> <b>Pacjent</b> PACJENT P1 PESEL: 70032816894 Data urodzenia: 28 marca 1970 r. Wiek w dniu wystawienia: 49 lat Płeć: męska Adres: OLESKA 9, 40-200 BERLINEK                 </td> <td> <b>Wystawca dokumentu</b> dokument podpisany elektronicznie DARIUSZ LECZNICZY Lekarz: NPWZ 3016293 Numer umowy z NFZ (nie dotyczy) Miejsce wystawienia PORADNIA GINEKOLOGICZNO - POŁOŹNICZA cz. II 18 syp. kod. um. 000000023380-001 Rodzaj działalności: PORADNIA ALERGOLOGICZNA (kod 1010) wg słownika Specjalność (cz. VIII sys. kod. 161) Adres UL. DUBOIS 5A, 00-184 WARSZAWA Kontakt: tel. 22200705 Jako część instytucji                 </td> </tr> </table> <p>Rp. AMLOZEK tabletki 0,01 g 1 opak. po 30 tabl. (1 blister po 30 szt.) Odpłatność: 30%</p> <p><b>Dane o ubezpieczeniu i uprawnieniach</b> Oddział NFZ: 12</p>	<b>Pacjent</b> PACJENT P1 PESEL: 70032816894 Data urodzenia: 28 marca 1970 r. Wiek w dniu wystawienia: 49 lat Płeć: męska Adres: OLESKA 9, 40-200 BERLINEK	<b>Wystawca dokumentu</b> dokument podpisany elektronicznie DARIUSZ LECZNICZY Lekarz: NPWZ 3016293 Numer umowy z NFZ (nie dotyczy) Miejsce wystawienia PORADNIA GINEKOLOGICZNO - POŁOŹNICZA cz. II 18 syp. kod. um. 000000023380-001 Rodzaj działalności: PORADNIA ALERGOLOGICZNA (kod 1010) wg słownika Specjalność (cz. VIII sys. kod. 161) Adres UL. DUBOIS 5A, 00-184 WARSZAWA Kontakt: tel. 22200705 Jako część instytucji
<b>PACJENT P1</b> PESEL: 70032816894 Data urodzenia: 28 marca 1970 r. Wiek w dniu wystawienia: 49 lat Płeć: męska Adres: OLESKA 9, 40-200 BERLINEK	<b>Wystawca dokumentu</b> Farmaceuta: NPWZ 1212001 Numer umowy z NFZ: 44 Miejsce wystawienia: Apteka "Słoneczna" Wzrost w Rejestrze: Apteka 1908254 PROMOCJA 236811554 Adres: 1-go Maja 133, 40-235 Katowice Kontakt: tel. 0322000705				
<b>Pacjent</b> PACJENT P1 PESEL: 70032816894 Data urodzenia: 28 marca 1970 r. Wiek w dniu wystawienia: 49 lat Płeć: męska Adres: OLESKA 9, 40-200 BERLINEK	<b>Wystawca dokumentu</b> dokument podpisany elektronicznie DARIUSZ LECZNICZY Lekarz: NPWZ 3016293 Numer umowy z NFZ (nie dotyczy) Miejsce wystawienia PORADNIA GINEKOLOGICZNO - POŁOŹNICZA cz. II 18 syp. kod. um. 000000023380-001 Rodzaj działalności: PORADNIA ALERGOLOGICZNA (kod 1010) wg słownika Specjalność (cz. VIII sys. kod. 161) Adres UL. DUBOIS 5A, 00-184 WARSZAWA Kontakt: tel. 22200705 Jako część instytucji				

Recepta: 1 - Pozycja: 1   Widok: Standardowy

[F2] Poprawność   [F3] Tak/słusznie   [F2] Częściowa realizacja   [CTR+ENT] Recepta zakończona   [F10] Drukuj   [F11] Zatwierdź i zakończ wszystkie   [F12] Adnotacje   [ESC] Wróć

Rys. 26. Realizacja recepty elektronicznej (awaryjnie)

Finalizacja wydania e-Recepty w trybie awaryjnym powinna zostać wykonana z poziomu okna „Kontrola obecności kodów na receptach z okresu...”, jednak dostępna jest również w innych miejscach programu – wszędzie tam, gdzie możliwe jest wysyłanie zaległych DRR, np. „Poprawność kodów”, „Raport spójności recept z AOW i wysłanych DRR” (Rys. 27), „Retaksacja recept” (Rys. 28).



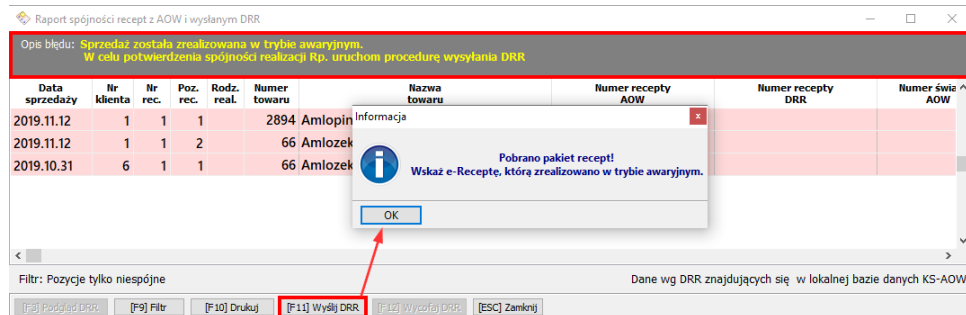

Rys. 27. Uruchomienie procedury wysłania DRR

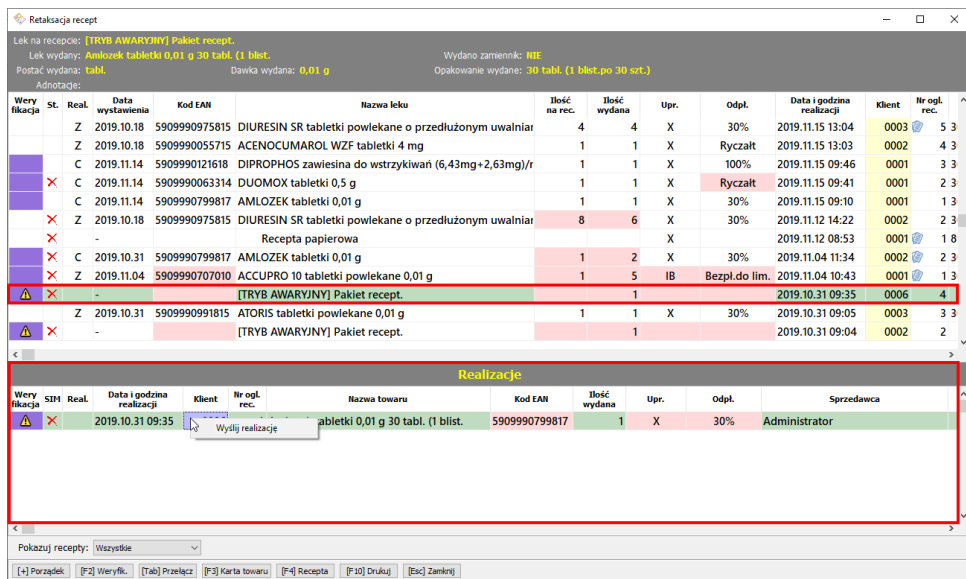

Rys. 28. Uruchomienie procedury wysłania DRR

## 5. WYSTAWIENIE DRR NIE JEST MOŻLIWE

W sytuacji, gdy farmaceuta zrealizował e-Receptę w trybie awaryjnym, dostęp do SIM został przywrócony, a przy próbie pobrania e-Recepty z SIM wyświetlona zostanie informacja, że nie odebrano żadnych e-Recept, konieczne jest otaksowanie takiej recepty na zasadach stosowanych dla recepty papierowej. Należy umieścić adnotację na rewersie wydruku informacyjnego e-Recepty lub oświadczenia pacjenta bądź na odrębnym dokumencie, który następnie należy połączyć z wydrukiem informacyjnym e-Recepty lub z oświadczeniem.

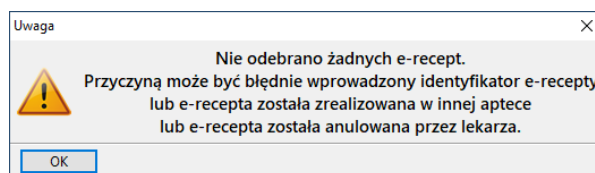

Rys. 29. Komunikat

Jeżeli w aptece nie utrwalono w żaden sposób informacji o wystawionej e-receptce, to dane te można uzyskać od CSIOZ. W tym celu kierownik apteki powinien wysłać wniosek za pośrednictwem systemu ePUAP (z wykorzystaniem Profilu Zaufanego). Wniosek powinien zawierać następujące informacje:

- dane wnioskodawcy (ID apteki, imię i nazwisko kierownika – zgodnie z Rejestrem Aptek),
- dane e-Recepty (44-cyfrowy klucz dostępu oraz nazwa produktu/produktów),
- sposób w jaki dane mają zostać przekazane (adres e-mail ePUAP, na który mają zostać przekazane dane, nr telefonu komórkowego, na który ma zostać przekazane hasło do danych).